新申報

今日本報一大張
本館　上海……電話……
分館　南京……電話一九一〇七號
定價　每月國幣五元　每份國幣二角

富士山牌

中華煙草股份有限公司

所羅門海戰目覩記

海軍報道班員親歷實記

發揮傳統夜襲精神

短兵相接空前壯烈

敵艦自命堅勁竟不堪一擊

△中央社二十四日東京電　據日某々軍艦海軍報道班員二十日來電，八月八日下午五時，日艦隊於暮色蒼茫中，自所羅門群島鼓浪東進，行至資拉基島附近，即與英美艦隊相遇，日艦隊即發揮其傳統夜襲精神，擊沉敵輕重巡洋艦八艘，驅逐艦六艘，並擊破驅逐艦兩艘，獲得偉大戰果

當時日艦隊於廣僅十五浬之海上，突入敵艦陣，展開短兵相接之海戰，此在世界海戰史上，猶屬空前，日記者等乘於某某旗艦上，參加此具有歷史意義之資拉基海峽夜戰，目覩壯烈戰況，大爲感奮，爰於歸返基地途中，作此所羅門海戰記，當八日清晨，日艦隊正疾駛於所羅門群島北方海上時，全體將兵無不精神奮發，靜待決鬪，是日恰爲第八次大詔奉戴日，於是必勝之信念愈益堅決，移時敵機曾二次出現上空，各艦乃先後發砲將其擊退，至下午五時左右，時已暮色蒼茫，決鬪乃開，各艦先後放射照明彈，未幾某某軍艦之主砲又開始怒吼，時已十一時四十分，魚雷之爆發聲，亦已起於水中，遙見右側海面上，已火焰直冒，一敵艦已分裂爲二，艦首艦身立即由火焰中沉於海底，此即英甲巡澳大利亞型，爲日旗艦之魚雷所擊沉，同時附近有火焰上衝，一敵艦爲日後續艦之砲彈所命中矣，正觀望間，日旗艦之主砲又發怒吼，回首方望，但見正中敵艦腹部，再循探照燈光遠矚，赫然發現敵甲級巡艦兩艘，日艦上各機乃即出發施以猛炸，於是隆隆與轟轟之聲，在火花四飛中，交織成未有之奇觀，敵艦進退維谷，時美甲巡亞斯德里亞號已有三分之二陷於火中，尤向日艦駛來，觀其情形似係揭舵已失自由，該時敵艦猶以其廿五糎之機槍，向日艦掃射，移時愈行愈近，由望遠鏡中已可望見敵人影，日艦乃繼續發砲，向之射擊，不久亦沉於海底，葬身魚腹，時正翌日二時，其時日艦隊依然保持原狀，未有改變，乃於凱歌聲中，循原路回航，歸返基地。

制覇太平洋之日本艦隊偉容　（海軍省檢訖第五七一號）

美用盡一切方法企圖破壞

阿根廷政府中立方策

△同盟社廿三日布宜諾斯艾利斯電　阿根廷政府因巴西對德義宣戰之結果，復遂微妙困難之事態，但其向來之嚴正中立方針，仍無變動，惟美國政府用盡一切手段，向阿根廷施展壓迫工作，略可想像，美國藉名盎格魯撒克遜文化與民主主義之普及，早將電影，書籍，報紙等總動員，實行反軸心宣傳，極爲明顯，此在阿根廷當局則採取斷然態度，禁止開演反日電影等，但以阿根廷目前之最大問題爲對外貿易，德國雖對阿根廷商船保障新奧爾良航路之安全，但近有謠傳美國政府將宣言墨西哥灣爲交戰水域，此乃阿根廷商船認爲嚴重問題，因而阿根廷政府圖謀促進美洲間之貿易，並努力增加其與西班牙之貿易達於最大限度，阿根廷與西班牙通商條約，乃以西班牙鋼鐵機器類與阿根廷農產物之交易爲目標，最近似可簽字，又阿根廷與南美大西洋岸各國之貿易，倚賴政府所有船之定期航路，顯著增進，但美國以種々方法壓迫阿根廷，美國政府曾不准阿根廷國有鐵道訂購之鐵道機關車裝運出口。

傳巴外長宣傳廢止國際協定

△中央社廿三日阿根廷京城電　據巴西政府廿二日對德義兩國宣戰後，已開始總動員措置，又傳巴西外長亞拉尼亞更發表凡對巴西不利之國際協定，一律廢止。

泰陸海空軍武官謁島田海相

敬致泰國首相賀電

△同盟社廿四日東京電　泰國大使館陸軍武官兼空軍武官陸軍少將賓遜及海軍武官海軍中校姚塔比奇於廿四日上午九時三十分至海軍省訪問島田海相，傳達泰國首相致島田海軍大臣之賀電如左：泰國首相對於貴國海軍之赫々戰果不勝欽佩之至，謹向閣下致賀，並衷心禱祝今後貴國海軍在各方面戰局更獲偉大勝利。

烏拉圭官方否認對軸心宣戰謠言

△哈瓦斯世界電訊社廿三日烏拉圭京城電　烏拉圭決定對軸心國宣戰一項謠言，由此間官方堅決否認，至於巴西對德義兩國宣戰後所引起之局勢，此間正悉心加以研究，外交部長古亞尼今晨曾與巴西駐烏拉圭大使盧薩爾多長談，巴杜密爾總統亦於竟日會議之後，致電巴西總統伐爾加斯，力言烏拉圭當竭其全力，依照汎美洲各項協定，與巴西通力合作，但烏拉圭暫時不擬宣佈該國與軸心國成立戰爭狀態云。

美當局擬乘巴西政府對軸心宣佈宣戰之際，着手動員巴西工作，俾得完成作戰，廿三日據此間接獲華盛頓電，美通商文化調整官羅克斐拉，近擬應巴西總統之聘，前往訪問，行期俟與有關當局磋商後，即將正式決定云。

滿決設置駐泰公使館

△中央社廿四日新京電　滿政府廿四日發表，決設置滿洲駐泰公使館，同時並任命總務廳參事官鄭禹爲特命駐泰全權公使，外交部參事官穆坡猛男爲駐泰公使館參事官。

美通商官將報聘巴西

△中央社廿三日阿京電

德艇又擊沉敵船十七艘

△海通社廿四日柏林電　德元首行營頒佈特別文告稱，德潛艇又在大西洋東西兩部及加比利安海內，擊沉敵船十七艘，共十萬七千噸，另有船舶兩艘，被魚雷擊中，沉沒之船，有十一艘隸屬護航船隊，共六萬四千噸。

史太林格勒爭奪戰激烈

德軍已衝抵該城永久要塞線

蘇機被擊落達一百六十六架

△本報東京分社長途電話　史太林城攻略戰，自德軍開始總攻該城以來，迄已一月，頃據蘇黎世來電稱：自二十日起，德蘇兩軍各調預備兵至前線，刻正展開壯烈之攻防戰，宛如首次歐戰時之凡爾登攻城戰，目下戰局，已至千鈞一髮之際，德軍在史太林城南方擊退蘇軍之反攻，勢如破竹續進擊，業已衝抵史太林城之永久要塞線，蘇軍自知無法阻止德軍之進擊，惟四週之後爲雨季，共一線希望亦繫於此。

△海通社廿四日柏林電　據柏林軍界方面今日息，德軍相當數量之部隊渡過頓河後，爭奪戰加劇，中心史太林格勒之眞正戰事業已開始，德軍司令部慣例於進行中之戰事並不發表其地名，但昨日德軍戰報中提及史太林格勒之戰事，足見德軍對該城之戰事已超過發端之階段，德軍渡越頓河攻克蘇軍堅強之陣地後，繼續向東推進，外傳頓河河套所進行之戰事中蘇軍局勢甚爲危急之訊，柏林方面今日對此並不加以評論，更不否認此說，德國負責方面僅稱，史太林格勒附近之戰事繼續順利進行中，高加索戰線之德軍雖遭蘇軍亡命抵抗，但仍在繼續進展，至戰事所在之地點，柏林方面並不發表，負責方面更拒絕透露德軍是否業已越過高加索之山巔云。

△海通社廿四日瑞典京城電　合衆社莫斯科通訊今日息，德軍對史太林格勒戰線各點之壓力，更有增加，德軍向史太林格勒鉗形攻勢之兩鋒現已接近，源々不斷之德國援軍已向頓河推進，蘇軍不但不能減削德軍之實力，反之德軍之實力及攻勢益有增加，尤在頓河河套一帶更爲堅強，德軍在哥特爾尼科伏附近之進展似已被蘇軍側面之進攻所抑止，但戰事之結果尚未發表，該通訊最後稱，蘇軍之行動大受炎熱及缺水之影響云。

△海通社廿四日柏林電　據此間德國負責方面今日稱，德軍爲增加對史太林格勒之壓力起見，其步兵及機械化部隊業已在河套附近渡過頓河，並於攻克蘇軍堅強之陣地後，向前推進，星期日有大批蘇聯飛機被德軍擊落，足證東線激烈之戰事尚未有絲毫之減輕，柏林權威方面透露德機及高射砲隊昨日擊落之蘇機，不亞一百六十六架，而德方所損失者僅飛機八架，據官方透露德軍渡過頓河之處係在史太林格勒之西北。

英美拉攏土國

要求土民進駐伊朗

△中央社廿四日東京電　據東京日日新聞載伊斯坦布爾特電稱，在高加索戰局日趨嚴重之今日，土國對蘇態度，對於最近將來之西亞戰局上，實有重大影響，故頗引起各方注目，英美兩國爲拉攏土耳其，以企圖在南高加索及伊朗間結成第二戰線起見，乃利用土國，向蘇聯抗議壓迫伊朗西部少數土耳其民族之機會，於最近莫斯科會議進行時，駐安加拉英美兩國大使，乃對土政府提出保障伊朗西部土耳其民族之安全，要求土國參加英蘇兩國進佔伊朗之一部，同時仍維持其中立態度，如此南高加索作戰時，伊朗西部，即可免陷入德軍手中，惟土政府方面對此事保持鄭重態度，尚難有所答覆云。

埃及義國俘虜逃歸本陣

△海通社廿四日羅馬電　北非英國俘虜營中有義國兵士十二名逃歸埃爾阿拉明附近之義軍陣中，彼等沿途備歷艱辛，繞道卡塔拉低地，步行逾一百公里，無水無食，故抵達義陣時已疲憊萬分，但經兩日之休息後，即向長官報到，繼續服務，尚有其他之義兵亦自埃及英國俘虜營中逃出。

匈副攝政遺體將抵布達佩斯

△海通社廿四日布達佩斯電　匈副攝政斯蒂芬霍爾第遺體業由專車運載來匈，預料明日下午可抵此間，匈總理凱萊，全體閣員，兩院議長及其他要人均將到車站迎接霍氏遺體將葬於肯勒里斯之家族墓園云。

伊朗及伊拉克駐軍歸威爾遜指揮

△哈瓦斯世界電訊社二十四日倫敦電　官方頃宣佈，伊朗及伊拉克駐軍，統歸威爾遜將軍指揮。

滬市實行燈火管制

凡有奉行不力處所

飛機將投信號警告

五百萬上海市民定於十日下午七時三十分至十一時三十分實行燈火警戒管制演習，其在日方有關各機關，市政府，工部局，公董局等指導之下，一切準備，已告完妥。至於海上防空，則在日海軍港務部指揮，防空司令部於燈火警戒管制演習實行期間，派飛機昇空監視地上燈火管制狀況，其時倘有發覺管制不週之處所，則向之擲下信號燈（火箭），令其注意，但此信號燈擲下，並無危險性。

印貨物不能供給沙地阿剌伯政府

△海通社廿四日安加拉電　印度通知沙地阿剌伯政府稱，印度不能以茶，糖，米及穀物運赴該國，其理由並未說明惟信印度之動亂業已引起航運之困難云。

土總統巡視三松港

政界人士極表注意

△海通社廿四日土京電　土耳其總統伊斯美巡視安納托里亞中部，抵達黑海沿岸之三松港，政界人士因高加索戰事，對總統巡視黑海沿岸，予以注意。

日空軍襲達爾文港

△同盟社廿三日里斯本電　據墨爾本來電，西南太平洋反軸心聯合軍司令部二十三日發表，日本航空部隊本日空襲澳洲達爾文港。

美黑人軍開抵埃及

△海通社廿四日斯丹埠電　美國黑人軍一隊開抵埃及，彼等將從事駕駛載重汽車及他種手工事務。

開羅舉行反英大會

△海通社二十四日土京電　昨日爲埃及愛國烈士薩阿德逝世之十五週年紀念日，昨晨埃及總理那哈斯偕閣員及華夫德黨執委會之委員，至薩氏陵墓前，獻置花圈，民衆會舉行反英大會。

法國擬設聯省會議

△海通社廿四日巴黎電　據此間息，法國政府首揆賴伐爾昨在維希研究設置聯省會議之問題，關於此事之法律正在起草中，並將在政府官報中發表之，數星期後法國國會亦將改組，希望改組後能眞正代表人民從事於公共事務，更可消滅過去議會政治之不良影響。

印人不滿渝駐軍

蔣介石極感狼狽

已派史蒂威赴印告誡

△中央社廿四日廣州電　據渝電稱，渝援緬軍自經日軍圍殲殘餘撤退印度後，傷病甚夥，自印度反英鬪爭開始後，印人對渝軍之闖入印度，諸多反感，情勢極爲不穩，渝蔣對此極感狼狽，已派參謀長史蒂威代表赴印，巡視對駐印渝軍，嚴加告誡，以免引起其他事件，渝蔣並電駐印全體官兵，嚴禁批評討論政治問題，以免捲入政治漩渦，並派留渝之司令官羅卓英，早日赴印約束該部。

克里浦斯苦衷！

△同盟社廿三日里斯本電　上次參與斡旋印度終告失敗之克里浦斯，廿三日在紐約時報披露其關於印度問題之特稿，以爲英國爲本身利益起見，絕對不能拋棄印度，願意犧牲一切以圖之，辭中充分暴露英國野性，略謂：英國如今日退出印度，爭於置印度於無政府狀態，此點且將使協約國發生龜裂，彼爭決不能引外寇至印度而達到自治之目的，協約國必須先行戰勝，現在之悲劇，實由於戰局對協約國不利所致，甘地鼓動國民會議派，造成不服從運動，方今繼續戰爭中，不得不厲行現在之憲法，維持在印度之治安，實爲援救印度所不可或缺者，協約國爲推進攻勢起見，以印度爲根據地一點，亦爲不可缺者，是以英政府支持總督府之行政參事會。

會議派獲鉅款接濟

印資本家反英

英當局對此情勢感棘手

△本報東京分社長途電話　據斯德哥爾摩來電云，孟買情報稱，印度反英運動之幕後，有金融資本家之財政上支持，印度反英運動之前途，益形嚴重，最堪注目者，厥爲印度商工，金融資本家，在財政上援助反英運動，最近印度財界巨擘對會議派首腦部供給數百萬元之運動資金，由此觀之，會議派將印度資本家組織成爲反英運動之後盾，業已成功，在印英國警察當局，因此項情勢嚴重極爲狼狽，遂逮捕孟買股票交易所主席及其他人士，極力破壞會議派之資金網，然並未能奏效，衆認英國欲以現有之實力而彈壓反英運動，殊不可能。

尼赫魯，阿柴特被英移往非洲

△中央社二十四日里斯本電　據孟買電，傳與甘地同時被捕羈押於浦那之尼赫魯及阿柴特二氏，已被英方移往非洲某地，此殆印方深恐印民欲劫奪該二氏而出之措置，同時並傳前次甘地秘書戴薩之死於獄中，確係被英方所毒斃，故印民對英當局，此等殘虐手段，愈加憤慨抗爭亦愈激烈，反對英當局此種措置之孟買及阿麥達巴德之各報以及加爾各答之十四報紙均已停止發刊，尤以在拉合爾召開之全印回教徒學生大會之非難與國民會議派合作，頗引起各方面之注意，且該學生團結隊示威時，與英官方發生大衝突，結果英警察開槍射擊，二十學生慘被擊斃。

時論

在滿洲建國示範之下

在日軍南洋勝利躍進之中，我們決不能忽視大東亞北圍之鞏固，乃完全由於滿洲國存在之事實。滿洲所以能對今日之大東亞，貢獻其國防上之特殊價值，則尤不能不歸功於其建國之民族協和使命，蓋唯民族之協和，始能對日滿之協力，發生眞正之國防共同，而臻乎日滿民族不可分之階段。我們固不必諱言，滿洲一向爲遠東之火藥庫，但肅清此種火藥氣味者，即由於滿洲建國之毅力所致。故即使在今日之滿蘇國境，際斯舉世捲入戰禍之時，亦終未使諸蒙亨事件之續演而擴大，是可知滿洲國國力之飛張，實爲奠定大東亞勝利之基礎條件。

筆者此次奉命出席大東亞操觚者大會，得觀往新京視察並靜聽弘報處長與關東軍參謀長之演講，實屬生平一大幸事。弘報處長之言曰：滿洲國最大的成就，即在於民族協和之事實。由於滿洲國之建立，乃肇始大東亞新秩序之曙光。因爲所謂大東亞新秩序者，在處長之口吻中周坦白地承認有如太陽系行星間之關係。太陽系八大行星（自冥王星發現後已有九大行星）奉日球而環行，正如大東亞諸國將來亦將與日本結成同一親密之關係。今在滿洲建國之後已有新中國與泰國參合作關係之發軔，則我人可知未來中國建設之借鏡，實可謂獲益匪淺。關東軍參謀長會在我們操觚者召開會議之時，借機闡明日滿蘇之關係，並力言蘇聯與日本之開戰，在此時純爲反軸心國家所造成之謠言。因爲蘇聯在此日暮途窮之時，自顧且不暇，果尚有何種能力以發動共東圍之戰事乎？然蘇聯即使以國際關係之劇變，而對滿有任何不利之事實，關東軍參謀長亦坦白聲明，日滿國防當局亦早已作有準備，決可予敵人以迎頭之痛擊。我們須知日本此次對大東亞之聖戰，固已成竹在胸，尤其切知滿洲國國防之强化，乃爲握勝之關鍵。故我們以親臨目觀之經驗，更可證實大東亞勝利，早已左券有待矣。

乃者，協約國不僅第二戰線開闢之嘗試業已失敗，抑且在印度方面更捲起民族鬪爭之狂潮，則處斯政治與軍事的双重困難之下，唯有鼓動巴西等國參加作戰以圖掩飾其敗績而已！是可知日本挾其軍事之絕對大勝利以及民族協和之政治方略，其時敵之勢力早可不言而喻。現據最近消息所稱，渝方因共黨之猖獗，爲西北建設問題双方勢將發生武裝之內鬨，則中日實現全面和平之期恐亦在匪遙。我們唯有在滿洲建國示範之下，澈底革新中國之政治，始能從此强步走上大東亞新秩序之途徑，而迅速展開東亞共榮之偉業。苟我們能切實苦幹，則滿洲建國迄今雖有十年已有如是之成績，況我々明素著之古國而不能在短期中謀更生之道乎？

上海著名銀行介紹

橫濱正金銀行　總行　日本　橫濱　上海黃浦灘路二十四號　電話　經理室一七六四九號　各室轉接一五四七〇號

三井銀行　總行　日本　東京　上海九江路〇號　電話　經理室一九一九六號　各室轉接一五四三〇號　倉庫一八五二四號

三菱銀行　總行　日本　東京　上海九江路三十六號　電話　經理室一〇五三二號　副經理室一九〇一八號　各課轉接一八〇〇八號　夜間及宿舍一六〇〇七號

上海銀行　上海吳淞路海寧路口　電話　總經理室……　北四川路支店……　南京路支店……

住友銀行　總行　日本　大阪　上海九江路六十九號　電話　經理室一八二五三號　各課轉接自一五五三五號　夜間一五五三六號

臺灣銀行　總行　臺北　上海黃浦灘路十六號　電話　經理室一六五三一號　各室轉接一八七五九號

朝鮮銀行　總行　京城　上海四川路二三〇號　電話　經理室一二三九五號　各室轉接代表一一六七六號

中日實業銀行　北四川路六九三號　電話　總經理室四一六二九　各室接續四〇一二六一八

論蔣介石（十）

陳彬龢

在一八九八（康梁政變）一九一二（民國誕生）一九二七（國民政府成立）諸年，我們都會過了短期的改革美夢，好像新天地已在目前，現在我們知道這些都是海上蜃樓。自由主義不講了，約法憲法的爭執也過去了，取消不平等條約的口號也不時髦了，任何新標語都不出色了。新出的雜誌都沒有勁，都喚不起任何運動和潮流。隨便的講什麼主義，提什麼方案，聽者都不置可否。我們革命疲了，戰爭疲了，失望疲了。幾年前，我們對國家的統一抱無窮的希望。現在呢？我們也不談統一了。因爲談有什麼好處？我們倘表示對統一的渴望，軍閥們又會利用統一的美名來行所謂武力統一。那些想以武力統一中國者，雖會一時的名震天下，一個一個的都失敗了。他們的遺跡，就是遍地飢寒交迫的民衆。這樣的求統一，不如不求統一。

『我還記得一九二七年西湖的一個老船夫和我談話，我對他說，現在革命軍已經收復了浙江，老百姓總好過日子一點吧。起初他不願意回答，後來他嘗說什麼好處都沒有。過了許久，他又說：『蔣介石沒有到杭州之先，人人都說革命軍一到，米價就可落到五塊，現在反漲到八塊。你看革命有什麼好處？』老船夫的奢望是人人有過的，有些奢望革命給他們官做，有些希望革命替他們免除苛捐雜稅。……經過這幾年的失望，人民知道這些支票是廢紙，早已不要了。』（蔣廷黻南京的機會載獨立評論第三十一號）

（五）財政與金融

在財政和金融方面，蔣雖非專家，亦非直接負責者，但是在實際上他是總攬大權的獨裁者，而且他踏上『政治領袖』的地位以來，中國的財政金融是由他的姻親在處理着的，好像他雇用的私家帳房一樣，在這裏我們祗舉出一二件事實，以及在野方面所作的批評。

一，搜刮與濫用

『馮玉祥於本月十二日電行政院長謝却贈款電，於「冒昧上陳，款不敢領，謹謝之至」以外，有幾句很厲害的話。他說：「人民日苦一日，吾人之用度，不可不特別撙節，年來國家財政之困難，已達極點，日以發公債增稅而度日，其原因固多，而大半因出於不爲民生之建設，半出於自數十萬之隨便贈人。如是則得款者，以爲來路太易，而有隨便揮霍之舉，致成今日之奢風。贈款者得來時不免輾轉以較，竭力搜刮，致成今日不堪之政治。每觀人民之痛苦，官吏之奢侈，實爲痛心萬分。……」他所說的這幾句話，却是老百姓所要說的話。

『中國的老百姓，不能算吝嗇，只要看五年來不過佔民國成立以來四分之一的時間，而公債所搜刮者却達二十年中四分之三的部分。倘若搜刮來確爲『民生之建設』而用，雖暫時『痛苦』而無憾。毛病不在『用』，而在『濫用』。但像把『考察實業專使』來應酬卸任的孔祥熙，這一類『贈款』式的『白相』費，却是濫用的。孔親語國聞社記者謂：『……茲以在野之身，遂決心赴各國遊歷，以養身體，並考察實業。而中央聞訊，遂以考察實業專使付予。……』記者非謂實業之不重要，亦非謂各國實業之不應考察，但必須有實益於國家之整個計劃，確以整個計劃中，實際需要爲出發點，而不應以國帑支出爲應酬私人之用。……私人的『遊歷』和『養身體』，亦累及民脂民膏所造成的國帑，是否濫用，我們實無法換用別一種說法，尤其是在今日民窮財盡的時代。記者絕無意重視孔的這一件事，因爲他這一件事，不過是『濫用』的一個例子，而且是『隨便贈人』中之小焉者。我們所反對濫用是諸如此類的濫用。因爲『濫用』，乃不得不『搜刮』，『竭力搜刮』，以應付『濫用』，而民生遂愈陷入苦境。』（鄒韜奮濫用與搜刮一九三二年四月二十日生活週刊）

二，公債

『本年一月二十八日上海晨報突然停刊，原因爲該報會著有社論攻擊財政當局，利用機會作個人之投機事業，故被政府強迫停版。晨報是蔣系陳立夫潘公展的機關報，這樣自己揭發陰私，因爲是內部自己搗亂，而財政當局乘機操縱圖利的情形，已經確實而不可疑，於此我們更可以看得出公債市場變動的劇烈。

『不獨是晨報著論抨擊，一月廿四日的上海字林西報，也著有一篇社論，題爲『賭博歟？銀行事業歟？』本來買空賣空，在交易所這方面說，自出買進是合法的舉動，如果當局利用地位來操縱，便爲法律所不許，因爲他們有權力，影響政府的方針，他們而來操縱投機，當然只會賺進，不會賠本。不但是如此，而且足以擾公債市場，因而市場的價格發生劇烈變化，這樣一來，人民對於政府所施行的計劃，那裏會有信任心？決不是靠『一紙宣言所能有濟』，必得有事實的表現。但現在事實是怎樣呢？該報社論謂：『故本報僅々表示，謂孔祥熙博士意義已遭遇一嚴重之情勢，決非若干宣言所能矯正之耳。蓄事實一一之積累，已使商界及投資界確切明悉，在過去數月中各市場變爲憑有特別消息及有權力影響政府方針之政客之臟物矣。』這就是說投機操縱圖利的人，就是財政當局，就是有權力足以影響政府方針的大員，這樣的『不良勢力』怎樣能『剷除盡淨』？難道自己『剷除』自己不成？這種貪污的醜態，眞是暴露無遺！

『南京政府現在每月虧空三千餘萬，名爲掉換舊債的統一公債十四萬六千萬，實際舊債只十二萬七千餘萬，故政府可以淨收一萬八千餘萬元；加以復興公債三萬四千萬元，合計起來，政府可以淨收五萬三千萬元，足以維持一年。所以不管老百姓如何的呼籲，輿論如何的指謫，終於實現了。因爲一方面政府可以彌補一年的虧空，財政當局又可發一筆大財，於公於私，兩受其益，又何樂而不爲？至於民間資本的吸收已盡，國庫日趨枯竭，這些事本來不值得大人先生的一顧，何況他們『壓根兒』就沒有想到這些問題。（記者：十八萬萬統一復興公債的內幕載一九三六年三月五日宇宙旬刊四卷六期）

讀了上述的文字，也可窺見蔣政權之財政當局的眞面目，而中日事變以來，直至今日，蔣的至親骨肉，仍舊掌握大權，原班人馬，一個未動，國事之可慟，寧有逾此！

民國十五創立　同進日文專修學校
共設三十七班時間夜課六時半九時日課三時半起隨選讀
今日開學辦理手續
校長俞漢文　教務長伊豆卯一
第五分校　愚園路百樂商場斜對面豐里
第四校　南河南路廣東路口浸德小學
第一校　霞飛路馬浪路口西揚小學
第二校　愛多亞路大通路夏光中學
第三校　四川路香港路上海信託所
電話15191

蔚大商業儲蓄銀行籌備處公告
本銀行依照現行銀行法令及公司法股份有限公司法規章組織即日開始籌備特此公告
地址蘇州觀前大街一九三號　電話二一九九號

經濟新聞

布市人心仍虛

色布尚堅餘均趨疲　人造絲盤旋無上落

昨日布市仍受增加棧租影響，人心頗少振作，市勢大都趨疲，僅色布尚堅。龍頭細布新單初開一百七十三元，高見一百七十四元半，收市爲一百七十三元半，比前軋低一元，又銀行單爲一百五十五元至一百五十六元，彩球爲一百六十一元，陽鶴一百五十七元，飛魚一百五十八元，喇叭童一百五十五元，五福一百五十四元，四君子嗶嘰開市七元二角八分，低至七元一角八分，收市七元二角，較降五分，本廠布亦鮮生色，十六磅地球粗布爲一百七十四元，又飛鴻一百七十四元，十二磅地球細布一百五十八元，又大鵬一百四十八元，又富貴一百五十一元，富貴細斜一百廿五元，桃花女士林，一百五十五元半，秦皇玉漂布一百五十一元，長壽府綢五元七角，排球仍三元九角。

人造絲　人造絲供求昨頗均衡，市勢盤旋無大上落，結果與前相彷，一百廿號大橋有光價爲七千一百五十元至七千〇八十五元，終爲七千一百〇五元，又旭暉七千〇八十元，鳥六千九百卅元，富士六千八百六十元，美女大箱六千八百卅元，一百號三原有光六千九百卅元，孔雀東洋六千七百元，一百五十號大橋七千一百八十元，七十五號金鷄半光五千八百元。

證券

舊債變動甚微

昨日舊債暗市供求堪稱相埒，各方人心頗爲鎮靜，市勢徘徊而少變動，計甲種收市爲四十元〇九角，比前小三角，乙種卅九元二角降一角，丙種卅九元升一角，丁種卅五元八角，戊種卅六元九角均軋平。

華股步跌

昨日華股市況在連跌一週之下，仍繼續下降不已，賣氣瀰漫，雖間不乏散戶逢低搜羅，但亦無濟於事，全日交易尚稱旺盛，多種且較最高峰時已降，下跌至百分之三十左右，百貨業股，中國內衣不動，中國國貨，新新公司亦隨永安公司而進百元大關，新藥業股，中法藥房再降一元，新亞藥廠尚穩，文化業股，亦均疲軟，按華股在連跌之下，所降已多，此後如無特殊利好消息，或可稍轉穩定，且公司工廠各自有其眞實價值，當不致過份慘落，後如消息轉佳，則短時期內回復至最高狀態，自在意料中，計新亞藥廠四十一元，中法藥房七十元及六十九元半，民誼藥廠六十六元五角，內衣公司三十二元及三十一元半，永安公司九十二元半及九十二元，新々公司九十七元。

飾金平穩

昨銀樓飾金每兩仍掛二千一百五十元，（收進減三百元左右）同業互做價初爲一千九百元，正午一千九百元，紋銀十六元。

拆息未更

昨錢業公會拆息行情一角二分。

雜糧

實銷活動轉堅

昨日雜糧本街實需頗佳，人心堅昂，市勢稍呈向榮之象，大致豆類及苞米在銷活下見升三五元，山芋乾亦見略挺，惟豆餅內銷落令獨疲，統市售開天津赤豆卅包價爲一百六十五元，又蔡豆七十包價二百卅元，蕪湖苞米六百包，價一百〇九元，荷蘭苞米一百包，價一百十元，山東山芋乾四十包，價一百〇七元，姓記豆餅六月份吉田棧單五百片價六十元，麩皮鄉銷不寂，計開三鑫小包麩皮五月份棧單三百包價爲九十九元八角。

捲烟

華商捲煙仍挺

昨日捲煙交易不多，英美煙及日煙均呈平靜，國煙則以貨稀仍挺，計大英牌每大箱爲八千二百五十元，又老刀牌五千六百元，品海牌五千元，小仙女四千一百五十元，五華牌三千九百五十元，金字塔四千〇五十元，美麗牌每中箱三千五百元，又金鼠牌二千四百元，全祿二千元，金大樓二千二百元，金槍牌一千八百五十元，指南牌一千五百元，紅玫瑰一千四百廿元。

日用品

市況堅疲不一

日用品市況堅疲仍見互殊，肥皂帶疲，火柴轉穩，洋燭倘昂，計固本肥皂爲二百九十五元，白祥茂皂二百五十元，黃祥茂皂二百十五元，箭刀皂二百六十元，美麗牌火柴二千六百元，又鳳凰牌二千三百元，船牌洋燭初爲一千一百卅五元，後減一百四十元。

南北貨

新金菜本銷動

金菜上市以來，已有多日，因新陳軋腳市面，尚鮮振作，近日陳貨存底漸罄，新菜雖到不多，是以本街零星實銷稍露活動之機，今市新菜三百五六十元，至四百元左右，陳貨三百二三十元，形勢漸臻穩定，黑木耳供求兩少，市面呆滯如常，川耳最高價仍在三千元大關，普通二千七八百元，商邱耳二千四五百元，無大變動。

關於印度獨立運動

反英美協會　陳亞夫播音

諸位同胞，諸位先生，我們看了新聞紙，大家都知道印度是正在謀獨立運動，這種獨立運動是偉大的，是需要的，是必達到勝利而後已的，東亞文化古國——印度有着幾千年燦爛的文明，土地肥沃，氣候溫暖，出產豐富，不幸爲資本主義的英國加以吞併，淪爲他的屬國，迄今已有三百多年了，他們趁大東亞戰爭勝利的當兒，東亞各民族自求解放，這時期崛起獨立正是時候，東亞各民族站在聯盟團結一方面，當然竭力致全力援助，我們可以預知這次印度獨立勝利可操左劵，弗若以前的屢次奮起屢次失敗的可比。

印度獨立的成功，與我們東亞民族有莫大關係，這關係究是一種什麼意義呢？那因目前的東亞，不是以前白種民族宰制下的東亞，英美的主權，及一切所存在的優先利益及惡勢力已同時代西去了，東亞民族感覺切迫的需要，努力自救，恢復固有自由，解除以往痛苦，毅然奮起，經友軍的領導，一鼓作氣，將英美全數逐出東亞以外再不能有他一點殘餘存在，我們今日極可算解除，齊向着東亞復興路途上前進，將整個東亞共榮圈，凡亞洲各民族，都得聯合在這共榮圈內合力建設東亞新秩序，使東亞仍爲東亞人的東亞，所以印度是東亞一大民族，亦應盡力解脫英國束縛，爭取獨立自由，加入東亞共榮圈內，共求繁榮，這時新時代的需求，印度如不能爭到自由，則東亞共榮圈不能算爲完整，關係至爲密切。

印度呢？係自一六〇〇年受英國資本主義的侵襲，用東印度公司吸去他們的精華，漸々使以壓榨剝削，一八七七年才宣印度爲英屬國，以後，經英人不斷經營，豐富資源爲其原料，更使他的資本累積增加，資金充裕，乃以印度爲根據而進襲東亞其他國家，我國即是受英美資本主義國蹂躪宰制的一個，遭遇正相同，利害亦相同，印民在鐵蹄之下，雖然要奮圖獨立，豈均爲他們武力壓制，印民含恨切骨，這次由國民大會黨領袖甘地等三巨頭領導趁東亞各民族獲取自由英美勢力漸々西沉時，鑒於時代的轉變，民族主義勃興的當時，毅然在國會內通過『請英人退出印度』的決議，翌日三巨頭被英當局逮捕，於是不合作運動風起雲湧，各地罷工罷市罷課愈演愈烈，英當局奉命以武力壓制，致槍殺炸傷者比比皆是，但這種一貫以武力爲手段的英當局，恐怕不能制止這熱血的革命，格外增加他們的決心，屢次失敗的事蹟，領袖與民衆的合力，果敢奮勇，百折不撓的堅志，非達到勝利不惜犧牲的精神，均與昔日天壤之別。我們信其必有成功之一日。試看印度這種民族要求解放時期，自求獨立，是合乎時宜，在大東亞共榮圈，呼籲東亞各國聯盟時乎，脫去羈絆加入合作是合乎時代需要，立在聯盟宗旨上，對於驅趕同一敵人，共組繁榮東亞主旨正同，當然我們有互助印人之義務，所以此次凡已入新興之途的國家，莫不一致援助印度，使其早日脫離束縛，故其自力的努力與外力的援助，適足促其獨立自由，早日實現，那末他幾百年痛苦一旦解除，那能不喜躍欲狂，所以這次的印度獨立運動目前雖若何痛苦，那是必經階段，既合時宜，亦合需要，再加各方的援助，其勝利必能獲得，不過時間之問題耳。

讀者之聲

掃除文盲

俗謂強國先強種，強種之道，以普及教育掃除文盲爲當務之急。我國文盲衆多，據一般調查，每十人中有四人是完全不識字的，有二人是略識之無的，其悽慘情形可以想見！

教育不普及，阻礙國家發展殊巨，舉小例來說：近來霍亂猖獗，患者以窮苦人民居多。然而在事實上，窮苦的無知人民，對於霍亂的恐懼，反較智識階級來得輕微，甚或尚有根本不信霍亂之嚴重威脅性者。於是爲強迫注射而打針者有之，爲欲通行租界而打針者亦有之，爲領市民證而打針者亦有之。至眞爲預防，而打針者，恐無幾個打針如此，其他當然不是如此。蓋他們於文已盲，於事當然更是無所而不盲，試想半數以上的人民如是，國家何能有大作爲呢？

雖然近來貸學金之風盛行，但是貸學金的效果，祇在造就人才，不在掃除文盲。欲掃除文盲，宜由教育當局領導之下，實行強迫教育，義務教育，此乃福國惠民之事，想當局當不河漢斯言！

讀者　山宗

玻璃，琺瑯，陶磁器原料及藥品，金剛砂，鋁粉，紅丹，坩堝，火磚，各種工業藥品，洋式廚房器具一式，刀叉，料器，陶磁器其他器具一式
金星洋行
上海北四川路八七二號　電話四〇〇二四〇
支店　漢口　電話四〇九〇〇

華中水產股份有限公司
營業種類
本社　牛魚類專賣市場之經營與牛產物之買賣　汽航「打網」漁業，機船艇及網漁業　製冰，冷凍，冷藏，漁獲物搬運，以及其他附帶於上述各項之事業
本社　上海楊樹浦麥克利克路[illegible]號　電話五〇〇二六　五二三八

福民醫院
主治各科　內科，外科，小兒科，耳鼻咽喉科，產婦科，眼科，齒科，愛克司光科
各科均由專門醫師擔任
院址　總院　上海北四川路一四二號　電話四六一二三七號
分院　愚園路八三八弄七號　電話二〇七九一號
分院診察時間每日上午九時至十二時下午三時至五時星期日停診

同仁會上海醫院
總院　內科，外科，小兒科，產婦科，皮膚耳尿器科，眼科，鼻科，X光科，泌尿科
總院　上海[illegible]子路三六號四十一號　電話四〇〇九〇號
分院　八字橋（傳染病科）

虹口醫院
胃腸病科，內科一般，小兒科
產科，婦人科，姙娠相談
內臟外科，外科一般，性病科
醫學博士　鎌形和夫　古川盛雄
院長　今泉三郎
愛克斯光線科，物療科　隨時可以住院
北四川路海寧路角虹口大廈二樓　電話四〇八五八

原利一法律事務所
辯護士法學士　原利一
四川路一一〇號四川大樓三七一一九號房間　電話一四二一七號
住宅電話四五二二九六號

工部局布告第六〇五三號【爲注射霍亂預防針事】

爲布告事照得本年八月廿五日下開之臨時注射霍亂預防針處所均停止辦公（一）新閘路一四六一號新聞華童小學（二）山海關路四四五號育才公學（三）哈同路一四六弄一號B西義小學（四）重慶路二七〇弄三至七號新賓第二小學無力自請醫師之中外居民仍可前往下開各處請爲注射（甲）設在蘇州河以南之公共租界內者（一）漢口路三四〇號中區衛生分處一，（二）福州路六六七號中區衛生分處二，（三）愛文義路三八〇號西區衛生分處一，（四）麥根路一六〇號西區衛生分處二，（五）勞勃生路四三五號西區衛生分處三，（六）新設[illegible]路轉角（街道注射隊）（乙）設在蘇州河以北之公共租界內者，（一）海寧路一三〇號北區衛生分處一，（二）北福建路二七〇號（七浦路轉角）北區衛生分處二，（三）[illegible]號東區衛生分處三，（四）揚州路，三一一號東區衛生分處四，（丙）設在滬西者愚園路一三六〇號西區衛生分處四，合特布告周知此布

西歷一九四二年八月二十四日　上海公共租界工部局

工部局布告第六〇五四號【爲本局停止辦公日期事】

爲布告事照得茲將本年七月三十日第六〇一七號本局布告取消本年九月二十八日星期一爲孔子聖誕本局各處均停止辦公合特布告周知此布

西歷一九四二年八月二十四日　上海公共租界工部局

工部局布告第六〇五五號【爲預防空襲燈火管制事】

爲布告事照得爲演習預防空襲燈火管制起見本年八月廿五日星期二下午七時至十一時半之間公共租界內居民概不准在戶外焚燒冥鏹錫箔合特布告周知此布

西歷一九四二年八月廿四日　上海公共租界工部局

上海特別市南貨業同業公會爲評定物價事公告

爲公告事本會茲遵奉　工部局　法公董局　滬西警察局　批准南貨同業各商號門售之價目單爰自即日起轉飭各同業商號除一律須揭貼該單於顯著地位外並將各貨編列號碼依照規定價格發售不得有私自擡高情事致干懲處爲特公告希我同業及各界垂鑒是幸此佈

上海特別市南貨業同業公會第十二號通告

爲通告事查本會組織之評價委會刻已呈准成立惟尚有少數同業商號迄未加入本會爲會員希即前來參加並領取價目單事關切身利害幸勿觀望自誤又會員中倘有未領到該單者望即來會領取爲荷此啓

歡迎入場（免費）

預祝孔子誕辰紀念特別大講演會

・八月廿七日（星期四）午後一時——靜安寺路大光明戲院・

主講者——東京文理科大學教授文學博士中山久四郎先生

譯述者——上海東亞同文書院大學教授山口左熊先生

講題——「日本之道與孔子之教」

放映：大東亞戰爭電影

主催：在上海日本總領事館

興亞日語學院第九屆招生
（班級）初中高特四級（學期）每學期四個月（時間）晨七時起至夜九時止時間任擇（開學）九月五日（地址）南京路慈淑大樓二八號　簡章備索
（介紹）本校畢業生成績優良者負責介紹職業（報名）即日起
董事長阪義雄　院長劉重恒　副院長朱伏波　教務長黃寅初　稻山

私立惠生高級助產職業學校招生
▲資格：初中畢業或同等程度插班生須在同等學校肄業半年以上或高級護士學校畢業▲報名：即日起▲考試：國文　外國文　算術　插班生加考產科▲開學：九月一日上午九時▲校址：愛文義路一三〇號

大華日語學院招生（男女生）
課程　讀本文法會話練習等
時間　下午六時至九時任擇一時
期限　每學期四足月
學費　初級二十元　中級廿五元　高級卅五元
開學　九月一日
報名　即日起至額滿止每日下午六至八時
校址　愛文義路大華路口華英小學

樂園殯儀館
首先發明瓦斯汽車迎接遺體不另取費
全滬獨一電氣樂隊
大禮廳　經濟廳廿五元（費用不加）
禮廳及各式大小花廳一概不加車費雜費　另備團體客車便利送客
寄柩自一元起　花園寄柩六元起
電話三三一三六轉接各部　日夜服務經理室二三一三三　地址大西路懷信路口

南市殯儀館
南市首創第一家　陸家浜大興街口
本館開設南市陸家浜路大興街口爲南市首創第一家服務週到取費公道寄柩運柩及經濟墓園設備齊全聽憑顧家惠顧
本館在南市首創第一應不致誤此請公鑒
南市電話（〇二）七〇五二〇　租界電話九三四二〇　請認明「南市」二字及地址電話

上天殯儀館
電話　22222　31111　59999　44444　05433　事務所38444
經濟殯殮$400包括汽車接屍壽器壽衣寄柩全年禮堂道士一切
瓦斯汽車　東接南市閘北虹口等區遺體
地址　康腦脫路延平路口一八一號

三十餘年　白濁專科　周文卿醫師
▲資格最老，經驗最富，具有現代新式設備，崇尚高貴科學治療，在此藥價飛漲中，仍一貫施用名貴良藥，故療效特別迅速，無論白濁梅毒疳瘡下疳等症均能於最短期內負責根治▼
花柳病中，以白濁爲最普遍，亦以白濁爲最難根治，普通醫者，多用舊式療法，如吃藥，打針，用電與吸筒洗射等，雖有時亦可使症象減輕（形成不痛不癢之假愈狀態）但十分之九，均不能將潛伏於尿道深部之毒菌完全殺滅，故患者輒轉復發，或遺成種種危險變症，非但白費金錢，抑且多受痛苦，此寄不讓愼擇醫師所致。確有經驗之專科醫師，始有澈底根治之把握，就余卅餘年臨診經驗而言，急性白濁，一星期內，保證澈底斷根，慢性白濁則用器械手術療法如探子，滴點，灌洗，電灼，尿道擴張，精囊攝護腺按摩等術，天便可治愈，毫無問題，至於慢性白濁一症，必須兩三種種刺戟性試驗如狂飲性交劇烈運動，均不復發可作
門診　每日上午九時至下午八時止星期不停
地址　六馬路電車站亭子　存濟醫院

全市今實施燈火管制！

自晚間七時卅分至十一時卅分爲止
室內燈光應完全遮蔽不使戶外得見

本市陸海軍防空司令部，日前公佈之上海訓練燈火警戒管制，決定於今日（二十五日）下午七時三十分起，開始實施，至十一時三十分爲止，共歷四小時，本市軍官民各界，正努力於燈火管制實施上之各種準備，以期屆時獲得美滿成績，當夜於未備燈火管制設備之區域，將由飛行機對之投擲點火信號，喚起該區市民注意云。

今晚禁止焚化紙箔

工部局情報處公告云，查租界當局，定於今晚七時三十分，至十一時三十分，舉行防空燈火警戒管制演習，本局特發布告，說明自今晚七時至十一時三十分，禁止居民在戶外燃點香燭並焚化紙箔，凡欲在戶外燃點香燭並焚化紙箔者務於今日下午七時以前竣事，俾香紙火光，至遲於七時即可熄滅，否則延至晚間十一時三十分，燈火管制演習終了以後，亦可舉行，但此事在深晚危險頗多，居民不宜爲之。

今晚舉行燈火管制警戒演習，自下午七時三十分起，迄十一時三十分止，即開始與終了當由大東電台播音報告，屆時下列兩點，應一切遵守：（一）一切裝飾燈，掛燈，陳列櫥窗燈類，以及其他類似之燈類，應予熄滅。（二）戶內之燈火，務將燈罩沒，並在窗口懸掛黑布或黑幕，藉以減低燈火之光度，並完全遮蔽燈光不使戶外得見。

防空演習之前夜！

新聞區實施預備演習
假想發生火災演習消防逼真

上海之防空演習已定於今夜七時半起開始實施，昨爲演習前夕，全市民衆情緒頗爲緊張，交頭接耳，互詢燈火管制事規則，茲將點綴於防空前夕之街頭風景，拾零如下。

公共租界七保甲區日前即已計劃增加自警團員名額，以便應付防空，日來更形忙碌，其中尤以新聞區，更見積極，該區前日假大光明戲院舉行保長會議，由新聞署清水署長蒞席下，到聯保長，保長等一百餘名，會議結果，定昨（二十四）日下午二時，實施防空預備演習，成績頗爲圓滿，該區指揮部設於大光明戲院後，由中村區長，清水署長及謝葆生總聯保長之指揮下，各自警團員行動敏捷，於假想發生火災，演習消防時，各自警團員均手持水桶，各保甲人員亦均手執木棍，施發號令，繼之衛生班亦告出動担架受傷者，一時往來馳騁，演來頗爲逼真，一方中華電影公司之攝影班在旁拍攝新聞片，預定於中秋舉行保甲宣傳週間時，公開放映，又南京路各商店，有防止燈光外洩之黑幕設備者爲數不多，希望加以注意，旅館如國際飯店等則已準備完畢，仰視大厦窗戶，均已裝置黑面紅裡防空幕，隨風飄動，紅色之裡面頗能使人眩目驚心。

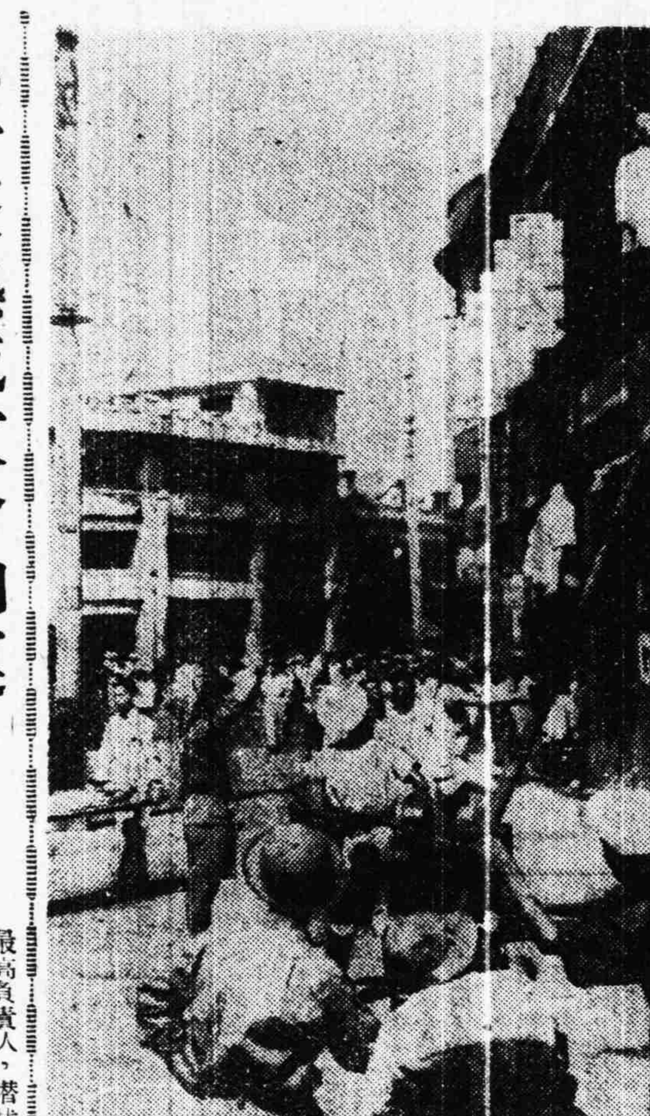

（圖爲昨日預備演習）

友邦人壽保險公司
發給保費及解約退還金

本市英美商保險公司十一家，前由興亞院委託日商保險公司代爲清算，其中九家，業於八月一日起，實施發給保險費及解約退還金，其餘二家中之友邦人壽保險公司，亦於日前準備告竣，茲決定自本月廿五日起，一個月內如數發給，據法幣或軍票保險契約書，如數發給保險費及解約退還金，由興亞院當局，特發表談話稱，友邦人壽保險公司之保險費及解約退還金發給事宜，茲已準備告竣，定於本月廿五日起，一個月內如數發給，發給地點係在受託清算友邦人壽公司之日本生命公司事務所內（四川路一二九號東亞銀行二樓電話一八九七五），希各關係人，從速具辦領取手續云云。

日社會學博士 定期公開演講

日本社會學博士新明正道氏，對社會學頗有研究，在日素具聲譽。茲應上海東亞同文書院之聘，來滬講學，據悉中日文化協會上海分會及市教育局，乘氏蒞滬之便，特於本月二十九日，假法租界八仙橋青年會，邀請博士公開演講，教局業已轉飭本市各中小學教職員，前往聽講，並聞爲便利聽衆起見，特由興亞院文化局聘請熟嫻日語之華人，爲之翻譯，預料屆時當有一番盛況云。

日學者中山博士 昨會見本市記者團
廿七日在大光明影院演講

日著名學者東京文理科大學教授中山久四郎博士，此次應本埠日總領署之邀請，來華講學，博士業於二十四日下午三時抵埠，定於二十七日下午一時，由日領署假座大光明電影院舉行預祝孔聖誕辰大會，主講「日本之道與孔子之教」，博士對於孔子學說，研究精邃，屆時必多宏論闡述，昨（廿四）日下午五時半，博士特在百老滙大厦會客廳，接見本市記者團，計到各報社記者十餘人，席間並由日領署福間氏，郭囑託等作陪，博士高年六十八齡，雖風塵僕僕，下榻旅邸，而精神飽滿異常，茲承發表談話略謂此次來華講學，對於中日兩國親善，深願本孔子之學識與精神，真誠合作，並以孔教之眞義，促成兩國關係，更形緊密鞏固，諺云『善鄰長駐在此道』，願將所學貢獻滬人，本人才識菲淺，今後對孔學研究，更當努力不懈云語畢，各報記者繼提出意見詢問，博士一一解答，語多精警之論，至六時許，各報記者始告辭而散云。

保甲指導委員會 成立衛生委員會

公共租界警察保甲指導委員會，爲促進公共租界衛生道德及防疫防空救護等衛生事宜，特聘請蘇記之朱仰高陳卓人富文壽朱克聞等五醫師爲衛生委員，王以敬殷木强等廿一醫師爲各保甲區衛生分會正副會長，昨日假座中央捕房七樓，舉成立大會，舉行就職典禮，到有警視總監副總監保甲指導部主任重田，松間，特高課總務科長北野，暨各區長各警察署長，全體衛生委員各分會正副會長等數十人，首由主席致開會詞，次由警視總監及田代衛生局長致祝詞，次由警視總監與委任狀，最後由衛生委員代表蘇記之致答詞閉會。

燈火管制時警報！
由大東電台三國語言施令

實施燈火管制時之警報及解除警報悉由大東電台（波長六〇〇—六五〇）以日語，華語，英語等三國語言施令，其他各廣播電台亦遵陸海軍防空司令部之命令，於下午七時半至十一時半，一概轉播，故關於防空施令，不論何電台，均能收聽，又施令何時廣播，不能預知，希望置有收音機者，自七時半至十一時半間，切勿關閉。

保甲第七區 將舉辦班長訓練

海軍警備地區保甲第七區，包括蘇州河北江西路西藏路間地域，區長蔡大悲氏，係一前輩革命人物，今春七區成立，蔡君以物望所歸，出長該區，經蔡君之策劃領導，治績昭然，自警團之組織，尤其嚴密，故閭閻安寧，宵小絕跡，今夏虎疫猖獗，該區設置流動注射隊，甚爲普遍，因而未聞有虎疫發生，於此殊以見蔡君對民衆事務之努力，近聞該區爲加強保甲機構，將舉辦班長訓練，藉以養成民衆警察之幹部人材云。

滬西防空體制完成
警局長潘達發表談話

自本市當局決定實行防空以來，各方對一切必要準備，積極推行，成績甚佳，滬西方面，（包括徐家滙及羽林路一帶），在滬西警察局努力策劃之下，各種準備已臻完善，其組織系統，爲於局內設防空總監部，總攬一切，各分區警察局則另設防空指導部，以指揮各區內之警防團及防空班，此外於區內各處分設防空監視所，由各警防團員及警察分別擔任瞭望之責，各分區局尚有以自由車組成之宣傳隊及警報傳達隊之組織，現滬西三十萬市民之防空體制業告完成，本報記者昨特訪該局長潘達氏，承發表談話如下：此次乃上海初次防空，事前曾愼重準備，並利用保甲制度，且得各當局協力，各項準備已漸臻完善，又各民衆均能自動協力，殊堪欣慰，現本局轄區下之防空體制雖告完成，今後仍當全力進行，以便有備無患。

（圖（上）爲滬西防空監視所（下）爲指導部內之自由車隊）

上海貧病救濟協會
即將推動勸募運動
今日下午召開第三次會議

上海市貧病救濟協會，定今日下午四時，假銀行公會四樓，召集第三次會議，據記者探悉，上海市貧病救濟協會，雖經召集兩次會議，並經推選常務委員及監察委員，惟章程緣起，尚須提出今日在銀行公會召集之第三次會議修正通過後，始克推動整個勸募運動，正式辦公，據記者探悉，該會勸募目的，爲新幣五百萬元，即將該款就其情最慘，其事最危，其救濟急需，其效最大者，首先着手補助，據記者探悉，補助範圍大體爲（一）時疫之急救，（二）流浪兒童之救養，（三）老弱殘廢之救濟，（四）施粥廠經費之協助，其補助方法，就情勢所急需，選擇信用昭著辦理妥善之機關量爲補助，以維持久，該會會所已擇定二馬路大陸銀行四樓四〇一樓，昨已開始辦公，議會於今日通過章程緣起後，尚將召集各界領袖，舉行會議，商討勸募運動之進行，而收衆擎易舉福及貧病之善果云。

收音機登記限期即屆
未登記者應從速履行

本市日軍最高當局，曾於本年六月廿五日發佈告示，規定凡置有無線電收音機者，不論其國籍如何，一律須於本年七月一日至八月底止，填具登記表，詳細載明姓名，國籍，住址，職業，眞空管數，有無短波裝置，機名或製造廠名等，向上海特別市政府各警察局，日本總領事館各警察署及其分署（祗限日人）公共租界工部局各警察署，法租界公董局各警察署，申請登記，自開始以來，登記者頗見踴躍，惟尚未遵照辦理者，亦勢難免，當局以八月底期限瞬即屆，深望尚未登記者能從速如期履行手續，免致逾期受罰而遭損失云。

市府當局昨招待 參加東運日選手

參加東亞運動大會之日本選手團一行，由森田領隊率來滬後，業於日前在新公園與上海方面中義兩國田徑賽選手，作友誼比賽，榮獲首席，各僑迭誌歡端，據悉該選手團，特於昨（二十四）日下午三時，蒞臨市府，晉謁陳市長，由秘書長趙尊嶽，教育局長林炯庵，暨科長鄔武奎，丁超等招待，席間並由趙書長代表陳市長，致詞歡迎，該團領隊森田俊彥亦答詞致謝，情緒至爲熱烈，至四時餘，始興辭而別云。

撤僑輪兩艘月初抵滬
載南北美洲僑民離滬

英文大美晚報云，據日駐滬總領署通譯司長眞崎氏，於今晨告大美晚報記者稱，本年九月初旬，將又有二艘撤僑輪，自上海載南北美洲各國僑民，撤赴羅倫哥馬格斯。

續有兩輪月初啓從　眞崎氏謂，官方業已接到來自東京之通告，關於下次之交換僑民，各國政府業已成立諒解，至於負責護撤僑民之第五第六兩艘郵船或將於九月間之第一星期內行駛，日本官方刻正忙於決定撤僑之程序，對於兩撤僑輪之名稱，及其歷史，則均尚未獲得通知，至於此二輪是否均將由滬啓程，或另一由日本出發，則第一次康脫凡第號及淺間丸載遠東外僑撤退時之情狀，則亦未悉。

撤載南北美洲僑民　但經指明於前週由羅倫哥馬格斯載留美之日僑返國之康脫凡第號及淺間丸，將極有可能作下一次之應用，蓋此兩輪既曾有前次之行，故其重駛東非，殊合一般推想，據悉下次行駛之兩撤僑輪，將並不載英僑及其他歐洲各協約國僑民彼傳被用以專載南北美洲之各國僑民，同時今日盛傳本埠外僑，將被包括在內。

美聯僑會通告登記　截至目前爲止，兩界及滬西之美僑業已撤退者，共計已有一二六九名，其中三八三名係公共租界居民，七四四名係法租界居民，而住於滬西者，則占一四二人，又悉多數美僑已於最近由馬尼剌抵此，惟或有一部份係來自中國內地，同時本埠美僑聯合會，於今日勸告各美僑，有尚未向該會登記者，從速於本月底以前辦理登記該會會長漢寧並發出通告，謂美僑向美僑聯合會登記，爲一極緊要之事。

鎌倉丸已抵昭南島　又據八月二十三日昭南來電，由遠東載英僑及其他協約國僑民撤赴羅倫哥馬格斯之鎌倉丸，業於今晨由橫濱上海抵此，俾得獲取食物及飲料，此輪預期將於明晨繼續開始行駛。

雅片戰爭百年紀念
宣部郭次長今演講

△中央社廿四日南京電　雅片戰爭百年紀念，宣傳部特舉行擴大宣傳週，除開紀念大會，街頭演講，公演舊片劇外，並於宣傳週內，按日敦請名人廣播演講，茲悉今日（廿五）晚九時三十分，至五十分，爲該部常務次長郭秀峯氏担任題爲「反英與興亞」，以期喚起民衆，對暴英侵略東亞，及復興東亞之覺悟，又同時九時十分至三十分，由新任航空署署長姚錫九氏，廣播演講，題爲「建設空軍復興中華保衛東亞之重大責任」，並對鴉片戰爭事件，亦有所闡述。

大本大佐昨訪本社

興亞院華中連絡部政務局，調查官大本大佐，於二十四日上午十一時，至本社作就任後初次拜訪。

以一腔熱誠效命和運

清鄉工作之先鋒政工團開始辦公
團長呂琪對記者之一席談

負有滬郊清鄉工作先鋒任務之政治工作團，業已於廿四日開始辦公，設政工團本部於南滙周浦鎮，在南滙，奉賢，北橋三處清鄉地區展開政治工作，男女團員百餘名，其中有事變時在兩租界從事抗日工作之渝方人員，亦有清鄉區內遴選之模範青年，率領此批青年從事清鄉之負責人，即係國府軍委會專門委員上海特別市保安司令部政訓處長兼清鄉委員會滬分會政治工作團團長呂琪少將，呂氏於三年前，曾任渝軍委會駐滬特派員，率領大批抗日份子，從事搗亂日軍後方工作，嗣後覺悟和運之眞諦，毅然改變作風，努力於建設新中國。

呂氏原籍福建，現年三十四歲，青春正當，畢業於大夏大學，曾任南京軍官學校訓育主任，此次事變爆發時，爲蔣介石所收買，任爲軍委會駐滬特派員，爲上海之軍事方面最高負責人，潛伏租界，與滬郊之渝軍以及蔣政權取得聯絡，迨抗日渝軍西撤後，託賴英美勢力，仍積極搗亂日軍後方，昭和十四年四月，應蔣介石之召赴渝，抵渝後目睹抗戰區之種々慘狀，遂懷疑『抗建』之思想，及至昭和十五年四月，覺悟和運之迫切，遂投奔陳公博氏，而參加和平陣營。

（照片爲呂琪團長）

記者於廿三日至滬西政訓處，親訪呂氏，叩詢其轉向和平之當時情形與清鄉工作之意義，以下爲呂氏之一席談：

當初本人相信唯有抗日爲唯一救國之道，民廿八年四月，本人奉派爲重慶軍委會上海特派員，駐在租界，旋奉蔣介石之電召赴渝，當時滇緬公路正遭日機猛炸，重慶終日在日機空襲之下，其時上海之軍政黨負責人十名由滬抵港，乘機飛渝，此次訪渝，實爲給予將來轉變之機會，吾人面晤蔣介石，報告上海之現狀與工作狀況，蔣氏即稱：刻下重慶雖在瞬息萬變之國際情勢下，然抗日必救中國，更相信其必能成功，吾人所見之事實如何？余觀察重慶情後所得之印象如何？至此始告明瞭。能稱重慶眞正軍隊之蔣氏直系軍幾已均被日軍消滅，雖一再誇張宣傳，然事實上已無法重振，政府首腦大多利用國難爲淘金之工具，尤以宋子文，孔祥熙之流，更爲明目張胆，藉抗日而飽私囊，抗戰區民衆之財產，殆爲此輩貪汚搜括而盡，此爲余所目睹抗戰重慶之眞正面目。英美雖謂接濟大批軍需物資，實際所能運抵重慶者，尚不足其所見之三分之一，其時盤旋於余腦中者，即爲近衛聲明與汪氏聲明，遂離渝再度來滬，集合同志三人，翌年（昭和十五年八月）決意投奔舊日知交陳公博氏，効忠於和運，私衷得能安心，從茲轉向和平，蒙國府授予軍委會專門委員兼政訓團總教官之職，余當時對於汪先生，陳先生等國府要人以及友邦之善意措置衷心感佩，遂以此一腔熱誠効命於和運甚願努力使重慶轉向，早日覺悟，上海爲中國之心臟區，故此番上海之清鄉工作，有極大之意義，政工團充滿完成清鄉之使命之熱誠，余與部下決共同奮鬭努力，並盼日方賜予協助。

上海廣播電台 第一廣播節目（星期二）

八月廿五日

上午八、〇〇 開始
八、〇五 唱片（中國音樂）
八、二五 修養講座（怎樣回到職業婦生應趣）
八、四五 報告新聞（國語）
九、〇〇 休息
一〇、三〇 報告新聞（英語）
一一、〇〇 家庭講座（哺乳兒的衛生）
一一、三〇 唱片（中國音樂）
一一、五九 報時（國語）
下午一二、〇〇 唱片（西樂）
一、〇〇 報告新聞（英語）
一、三〇 唱片（輕音樂）
二、〇〇 唱片（中國音樂）
二、三〇 報告新聞（上海語）
二、五〇 報告新聞（國語）
三、一〇 報告新聞（廣東語）
三、三〇 經濟新聞（上海語）
四、〇〇 休息
五、五五 節目預告及開始唱片
六、〇〇 兒童節目（一、兒童新聞二、音樂的基礎知識三、故事『木偶奇遇記』四、歌唱）
六、三〇 報告新聞（上海語）
六、四五 報告新聞（廣東語）
七、〇〇 新聞及通訊
七、三〇 日語講座（國語）　轉播東京
八、〇〇 唱片（粵樂）
八、三〇 唱片（歌唱）
九、〇〇 報告新聞（英語）
南京條約百週年紀念講演　宣傳週特別廣播第三日
九、一〇 演講　轉播南京　【阿片戰爭】航空署姚署長
九、三〇（一）演講　轉播南京　國府宣傳部次長郭秀峯
（二）南京通訊
一〇、〇〇 報告新聞
一〇、一〇 話劇（國語）　轉播南京
一〇、四〇 時事解說　轉播南京

上海廣播電台 日語講座

第六一課　語句分段法（一）

彼山ハ何ト云フ山デスカ
彼川ハ何ト云フ川デスカ
其處ハ何ト云フ村デスカ
其處ハ何ト云フ町デスカ
彼處ハ何ト云フ處デスカ
彼會社ハ何ト云フ屋號デスカ

專治梅毒白濁橫痃下疳　△三天見效　限期斷根▽　各症一律念圓　出立保證　負責除根　生生堂

出立保單・無效還洋　五淋白濁寶

立愈瘋濕筋骨疼痛

印像紙類　乾片　軟片　新貨已到　即日發售　井澤寫眞材料店　北四川路四八八號　電話四三六一〇

徽南市店面

遺失聲明

遺失聲明

招請發送員

招募熟手工　汽車輪胎修理工鑽頭工（電氣）裝配及一切鑽頭穿孔等事能行者　薪金俟試驗後再定　日產自動車上海工場　地址：大連灣路七七〇號

分類廣告

花柳　一律十元　愈後付費

寧波　鄔克昌　五代專治　肺癆吐血

浦東　祝家橋瘋科　張嶺梅

專治　花柳

劉寶珊　診所

中國戒烟療養院　專門戒除一切嗜毒　抗毒速戒　院長金學高醫師

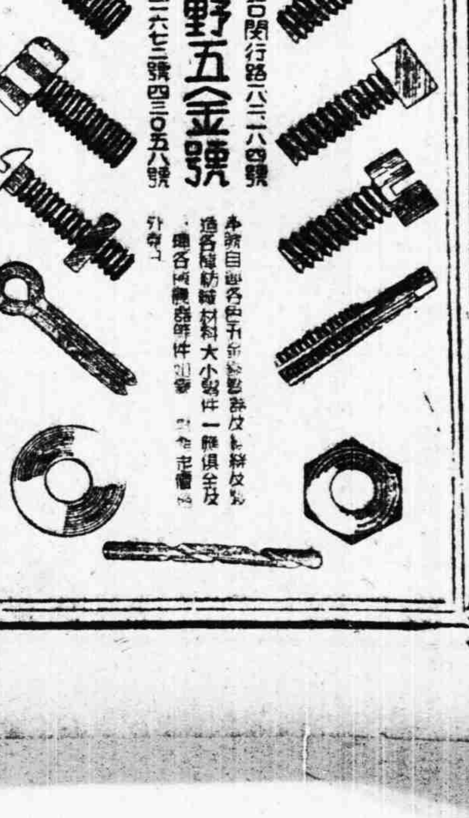

GK　桑野五金號　上海虹口閔行路六二八四號　電話四二六七三號四三〇五八號

印度獨立運動領袖 甘地自敘傳 16

馬思南譯

第一章 誕生與家庭

一 個失職的教師

我在公立中學第一年考試時發生了一件事故，覺得有在這裏附帶報告的價值，視察員耶爾氏到學校裏來參觀，他出了五個字句叫我們默寫，其中有一句是『湯罐』。我不知道他的正確的寫法。教師暗底裏用他的鞋尖向我做暗示，但是我並不明白他的意思。我怎樣會想到他原來要我偷抄鄰座一個同學在石版上所寫的這一個字呢，我只知道教師的責任是在監督我們，這一次測驗的結果，所有的學生，除了我一個人外，都沒有把『湯罐』這個字寫錯。只有我一個人是愚笨的那一位教師事後設法使我知道的愚笨的原因，但是仍舊不能使他失望，偷抄這一個勾當在我是決不願意學習的，可是自發生了這件事故後，我並不減少對於我的師長的敬意，因爲我每次對於我的長輩有什麽過失時終是盲目的，到了後來，我發現我的教師還犯有其他的過失，但是我仍不減少我對於他的尊重。因爲我能遵守對於尊長的綱紀而從不判斷他們行爲的是非。

二 齣動人的戲曲

另外還有二件事故，也在同樣的年代發生，時常留在我的記憶中。平常我憎惡課外的讀物，我每日必完成我的課題；因爲我害怕受到教師的譴責，因此，我雖學習我的教課，但是我的思想往々並不集中在功課上。這樣在繁忙的教課之外，當然沒有餘暇去讀補充的讀物了。可是，有一天，我偶然看到了我父親買來的一本書上，那是一齣描述希刺華耶孝行的戲曲，我讀時得到極大的益處。在差不多同一個時期，家裏來了一隊旅行劇團。其中有一幕劇情，表現希刺華耶雙肩縛了背帶，馱着他的瞽明的父母在旅行各地。書本和演劇在我的思想上留下了一種不可消滅的痕跡。我對自己說：『這是應該效法的一個榜樣。』希刺華耶的父母痛悼他們兒子死時的一幕悲苦的劇情至今還歷々如在目前。這一種可歌可泣的戲曲使我深受感動，我曾經用我父親買給我的手風琴演奏這動人的曲子。

還有一本戲曲也曾給我以同樣的影響。在這個時期，我得到父親的准許去看一齣叫做『哈里香特刺』的戲。這是由某劇團上演的。這齣戲使我狂喜，大有百看不厭的情景。還有這齣戲曲常迴繞在我的心目中，我也曾經多次上演過。我夜以繼日的這樣自問：『爲什麽世界上的人類不都像哈里香特刺那樣的正真呢？』這一齣戲曲激動我的唯一思想，便是學取哈里香特刺一生所經歷的過程而去追踪真理。我在文字方面確信哈里香特刺的故事。我每次回憶着他會情不自禁地流眼淚。今天，我的判斷力才告訴我哈里香特刺不能成爲歷史上的實際人物。但是，在我個人，哈里香特刺與希刺華耶都是活生々的實際人物；到了今日，我自信，無論看書或看戲，我還是能像從前一樣地深受感動。

千葉

求學青年應有的反省

家 顧

求學是現代做人必備的條件之一。

在今日，求學似乎是一個好聽的名詞，學生是社會上被重視的人物，而學校也是一個莊嚴的所在；所以在一個學校裏，應當產生受到良好教育的學生，學生也要好好地求學。

青年學生的地位，非常重要，他們是未來最有希望的人物，是國家社會的柱石。他們自己，也常以此自負。學生們既有這種遠大的豪志，在學校裏，就該努力苦幹，以企獲得學識與技能，除了學校課程外，更應吸取廣大的豐富的知識，爲準備作一個澈底認識社會與時代的現代人。

在這過渡的時代中，青年學生的數目，不能算少，可是他們是否都能走上他們應走的求學大道？有許多的青年因爲都沒有一定的目標；他們求學的態度，是很膚淺的，雖然受到了相當的教育，結果和未受教育的人不分上下，仍然是一個庸俗而又糊塗的人。

有許多學生，自己本是一無主張，他們踏進學校大門，無非因爲不能違抗父母之命。到了學校以後，對於教師們的講授，應做的功課都毫無興趣地勉強聽，勉強做。每逢考試，不免急得走頭無路，不惜『作弊』『派司』，以求一個及格。考過以後，又抱着『做一日和尚撞一日鐘』的主義，有作樂的機會，丟了書本再說。他們除了學校裏的書本之外，就沒有別的要學的東西，每日翻閱報紙，除了看游藝廣告和離奇的社會新聞外，其餘的都不射入眼簾。

另有一種人，求學不過是爲了將來職業問題。他們以爲所學的功課，以及畢業取得的文憑無非是覓取飯碗的法寶。他們在學校裏時，祇求學些將來做事的技能所以有人只以學習會計，別的知識一概不去研究。工科的學生，都很漠視國文，做起作文來，十人中有九人是作不通的。

有一小部份的學生，求學目的是很準確的，對於學校的功課，也不馬虎，並且努力在實用的方面設想。課餘之暇，更研究別的知識。但有不少的人，求知慾太强，不問什麽知識，都要學習，範圍過廣，往々弄得吃力不討好，反而涉獵不精，一無所成。

更有許多學生，僅是掛一個名義而已，每天夾幾本書，到學校里，坐在教室中打瞌，胡鬧，如果學校在訓育方面不很認真的話，他們便任意逃學，曠課。

在無數的學生中，難得有幾個是真正在求學的。如今開學的時候又到了，我希望青年學生們都能反省一下，尋覓正確的求學途徑。

免考與減費

郜客

朋友老金，在小學校裏混了幾年，居然也升任教導主任了，這家小學規模還算大，上學期共有六七百學生，校長的收入非常豐富，惜乎教員的薪水却支付極爲慳吝，因此上前任的教導主任便在上學期末尾另有高就而辭職，校長便看中了老金，好在老金祇是混點零用錢，家裡還有一口飯吃，薪水雖小也無大關係，於是從七月一日起，榮任下學期的教導主任，並兼任招生委員會的主任委員，名銜之大，確是令人咋舌，但兼職不兼薪，亦是枉然。

爲了我底小兄弟要讀書，我想起了老金，他現在是主任了，照顧老朋友的小兄弟總不成問題，並且在這個年頭兒，學費有點擔負不起，如果老金爲我帮々忙，弄個半費或是四分之三費，那究竟好得多，於是我顧不得大熱天氣，穿得整々齊々的，一口氣跑到那家小學裏。

老金正着了汗衫短褲和一個人在下棋，看見我踏進辦公室，連忙起來招呼，另外有一個教員繼續了老金的棋戰，他便帶我到一間空教室裏。

我把來意說明，老金一口應允，他說：

『令弟來到這裏，我當然照應的，這不成問題。不過減費的事情，要校長答應了才可以。』

我說：『千萬請你老兄帮帮忙。』

『那末，我帶你去見校長談一談吧。』

我們又走到辦公室裏，老金爲我介紹了，原來校長正是剛才和老金下棋的那個人。他請我坐下之後，我細細地一看他，胖胖的臉，一部濃項鬍鬚，鼻子上架了一付黑鏡子，大約有三四十歲光景，倒是客氣非凡。

老金提起我有兄弟來倒這兒，他便說：

『金兄常和我談起你先生，學識很淵博，令弟一定不會差，我想不用什麼考試了。』

『那不可以的，考一考沒有關係的。』

老金對我瞟了一眼，對我說：『校長先生既然吩咐可以不用考，的確是信任得過的，好在大家都了解的。』

談了兩句閒話，老金便婉轉地提出減費的請求。

校長的臉上並不會起變化，反而更加笑盈盈的：『這個事情，本來我應該竭力幫忙，不過本校的收費事項，完全要校董會通過的。我不能作主張的，尤其校董會定有三十個半費生的額子，如今可巧都滿了。』

『既是如此，那使我失望了。』

『不是如此說法，我總替你先生想辦法。也好，減去十塊錢吧，讓我跟校董會提一聲，如果不通過的話，就算我個人拿出來也沒有關係。』

老金向我點點頭，我便答應了謝了他一聲，真的省下十塊錢買書也是好的。

校長又開口了：『金兄，你把報名單填一張，此外再給一張繳費入學證，記好，減去十元。』

老金露出很礙尬的臉色，『要填報名單……』

老金對我說：『對不起，報名費四元，請你拿出來吧。繳了報名費，就算考過了。』

我想，既是免考，又何必報名費呢？減去十元實際上只是減去六元我真佩服校長先生的猾太算盤。

影星胡蝶

喜歡造謠及聽信謠言的上海人，惟恐天下無事，過去像什麽梅蘭芳胡蝶都在乘船來上海的時候遇險啦，這一類的閃電新聞，不絕而來，聽者驚心動魄，大家奔走相告。最近梅老板已經平安返抵家園，不但報紙上新聞證實，並且新聞影片中也已有梅郎的近影。可是一方面還有人在說，梅蘭芳是來了，胡蝶却是真的死在香港了。現在爲求明瞭新聞確實性起見，找到了最近香港軍報道部要員和胡蝶談話的照片，特以發表。胡小姐梨渦依舊，滿面春風，更不見老，這是千真萬確的忠實報道，想來可以告慰於一般記罣胡小姐的上海人們吧（石）

猶在香港

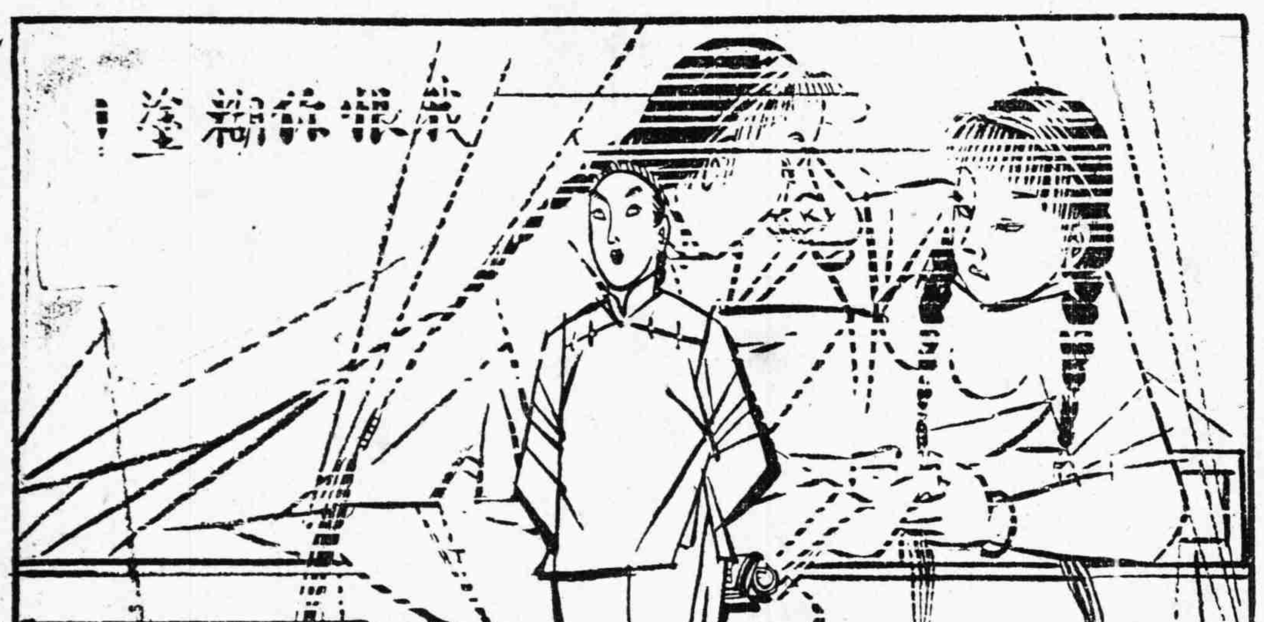

綽號之類

◇張遠◇

綽號在中國是一個極普遍的流行品，不分階級，尊卑，無有性別大小，每一個人好像都得有一個即使尊駕自己不願意，旁人也將你題上一個，只要大家贊成，一傳十，十傳百，流傳一廣，即使登報聲明作廢，也是無用。

有許多人竟連自己的姓名寧可隨便，綽號不可不無。譬如人家叫我『王八蛋』，有時也叫我狗蛋，在這時候，綽號已經不容氣取我的姓名而代之了。至於綽號何以有如此廣大的潛勢力？最大的原因，在於綽號之意味悠長，念在口裡有一種特殊的快感，耳中進去，也另有一番滋味，不比姓名的平舖直敘，毫無興味。

綽號的始作俑者，倒是極難查考，不過『白面曹操』由來已久，水滸傳中『花和尚』『浪裡白條』爭等更爲綽號之黃金時代。

綽號的種類，可以用題綽號之方法來分別。最普遍的是看你外表。假使你心廣體胖，那不用說『哈台』『×大塊頭』，若是骨瘦如柴不提『勞萊』，就得稱你『老槍』。（當然此係嗜好者所專利）更有詼諧者，稱爲『外國人』（外骨人）（未完）

編輯室啓事

七月二十一日起至八月二十日止之千葉稿費業已結出請投稿諸君於卄日下午新鐘四時至五時（逾時不候）駕臨本報分館憑圖章具領爲荷

書畫漫 戀

曾孟樸長篇遺著

第一二七回

他綰放好書、猛的記了宛中常他稱贊的一句話、又提起今早的記憶、又証住了、『她爲什麼罵我糊塗？我糊塗的是什麼事？她這句話一定含有深沉而痛苦的意義！』當我坐在她床沿上、和她攜手潮話時、她還很快活、忽把印着枕紋的嫩臉、升起一些薄々的愁影、眼波注定了我半天、突然的問道『一個人飛快的長大、有沒有法兒阻住叫他不長？』我給她兜頭的蒙住了、道、『你問這個做什麼？』她掀着嘴似笑非笑的道、『這個你不懂嗎？就爲我看哥々今年長成得比往年快、大家都說你成了大人了』、我說道『妹々還不是給我一般嗎？』她瞪了一眼、咬着銀牙狠々的在我膀子上擰了一下、我祇好忍着痛問道、『妹々、爲什麼今天你忍心擰我？』她道、『我恨你糊塗！』

此時魯男子回味着這句話的深義、倒越弄得多思紊乱、祇恨當時阿林進房來衝斷了話頭、『難道她爲了身体上的長成、』他想、『真的給小雄說的話一樣、不感我不肯犧牲她的情嗎？』『決不會！』他搖着頭々々的說、『決不會！』她不是這種輕狂人！她或者……』

上海日語學院招生
本院第一期招生早已額滿，現後來請求入學者甚多，故特添設新班上課
班次：初級班、中級班、高級班
學費：十六元
校址：總校白克路國際飯店後上海公中學、分校愛文義路大華、華路華英小學
章程備索
電話 90792

萬心丹
暈船，旅行，口不開，食積不消，飯前飯後，宴會吸煙，心頭痛，身過勞
日昇堂大藥房
上海狄思威路新嘉路角
批發部 電話四四二八六（〇三）三六〇三一 三七七六一

百花露香粉 紅字黑盒
白嫩皮膚 制油防皺
中西大藥房
越陳越香 明星花露水
痰敵 止咳喘化頑痰
胃鑰 止胃痛治胃病
明星日月皂
日月肥皂 明星日月皂

全國聞名醫愈萬人 瘰癧奇方 公開贈送
上海廣西路六十九號恰致公學對面徐禮文函索原方附郵資即寄奉
無論新久瘰癧已潰未潰照方配製服食均可馬上見功奇在永不復發凡經試驗效斷送以來全國聞名治愈者已不下萬人患者注意可向虔心誦念南無阿彌陀佛自遍病若癒

最有效力之殺虫劑
液 克得兒
各種害虫一觸即斃
上海 安住化學工業社 各商店均有出售

陳雲裳 牡丹花下 六時原印照片 影迷們注意！ 曲歌譜
免費大量贈送 本外埠附郵四分即寄
中華中聯聯合宣傳處 上海大光明戲院二樓

美琪 二時半 五時一刻 八時一刻 愛琳鄧奈 卡萊葛倫 斷腸曲 生死邂逅 華府風光 星期四起
大光明 二時半 五時一刻 八時一刻 袁美雲 高占非 恨不相逢未嫁時 海角 星期四起獻映
南京 二時半 五時一刻 八時一刻 蓓蒂黛維絲 佛蘭合演 女人女人 風流孽障 明後二天
國泰 二時半 五時一刻 八時一刻 馬克斯三兄弟 大鬧百貨店 午夜情濤 星期四起
大華 二時半 五時一刻 八時一刻 白光 花月良宵
浙江 今天二場 三時半 八時半 九死一生
巴黎 二點半 五點一刻 八點一刻 滑稽大王羅克 古董教授 下期獻映 遊騎剿匪記
光華 星期三六 五至一 艷屍 慕容婉兒 徐風主演
金門 冷氣開放 二時半 五時 八時一刻 天長地久 下期獻映 簾外桃花
新都 今天二場 三時 八時 汪洋 楊柳 王龍 新盤絲洞 香艷肉感 神秘玄妙
新光 今天二場 三時 八時半 海上大觀園
國聯 電話九六二六一 明天映（空谷蘭） 千載難逢 姊妹花 再生花
百老滙 黃河 王熙春 梅花落 上集 明天開映下集
西海 埃洛弗林 爾 金城鐵騎
福佑 陳娟娟 黎莉 迷途的羔羊 下期開映 春江風月
平安 雷瑪蘭 南國兒女
長春 維丁 揚大慧 潘琴 許桂芬 假按蜻蜓
中央運動場 回力球 今午五時半起賽！ 冷氣開放
滬東 泰山 日夜三場 金粉世家 上集
滬西中華大戲院 花月良宵 明天開映 地老天荒
南市中華 彈性女兒 返魂香 肉
虹口中華 千里送京娘 明天開映 西廂記
蓬萊 杭州西湖 上船 家女 下期公映 翠屏山
萬國 談瑛 王引 翠屏山 下期開映 家船女
嘉興 周曼華 奇案殭屍 下期獻映
先施樂園 有聲電影 魂 陸露明 孫敏 主演 京武文 乾坤圈 愛司歌舞團
大新遊樂場 大京班
民華 女子越劇 姚月春 花月春 文武香球
小廣寒 暫停夏 休息天數
振興舞臺 孫蓮舫
共舞臺 空前大鵲橋 新天河配 紅霞 郭少亭
大舞臺 何沈 相會鵲橋 喜鵲開戰 非洲技術 天河仙景 織女出浴 請早定座